Harvard
Community Unit School District 50

2021-2022
REPORTE ANUAL

www.cusd50.org

Consejo de Educación

Melinda Shafer
Presidenta del Consejo
mshafer@cusd50.org

La Sra. shafer sirve en los Comités de negociaciones, póliza y en el comité de evaluaciones del Superintendente.Su término termina en el 2025.

Sandra Theriault
Vice Presidenta
stheriault@cusd50.org

La Sra. Theriault sirve en los Comités de Instalaciones, Relaciones de Labor, Negociaciones y Evaluación del Superintendente. Su término termina en el 2023.

Sharon McMillan
Secretaria de Consejo
smcmillan@cusd50.org

La Sra. McMillan sirve en los Comités de instalación y Póliza. Su término termina en el 2023.

Roger Wilhoit
Miembro de Consejo
rwilhoit@cusd50.org

Sr. Wilhoit sirve en los Comités de Finanzas, Asesor de Padres y Maestros y Aseguranza. Su término termina en 2023.

Kristina Duber
Miembro de Consejo
kduber@cusd50.org

La Sra Duber sirve en el Comité de Agricultura/ Horticultura, Industria de la Construcción e Instalaciones. Su término termina en el 2025.

Todd Ramberg
Miembro de Consejo
tramberg@cusd50.org

El Sr. Ramberg sirve en el Comité de Agricultura/ Horticultura, Comportamiento y Asesor de Padres y Maestros. Su término termina en el 2025.

Jennifer Garafol
Miembro de Consejo
jgarafol@cusd50.org

La Srta. Ramberg sirve en el Comité de Póliza. Su término termina en el 2023.

Harvard CUSD 50 es gobernado por un consejo educativo que consiste de 7 miembros. Los poderes del consejo y sus deberes incluyen la autoridad de adoptar, reforzar y monitorear todas las pólizas para manejar y gobernar las escuelas del distrito. El consejo se reúne cada mes en sesión abierta, en juntas públicas para discutir negocios del distrito y para escuchar las preocupaciones de los ciudadanos. La agenda es publicada con anticipación antes de la junta del consejo. El calendario, junto con las agendas y minutos están disponibles en el sitio web del distrito www.cusd50.org/board.

Mensaje del Superintendente

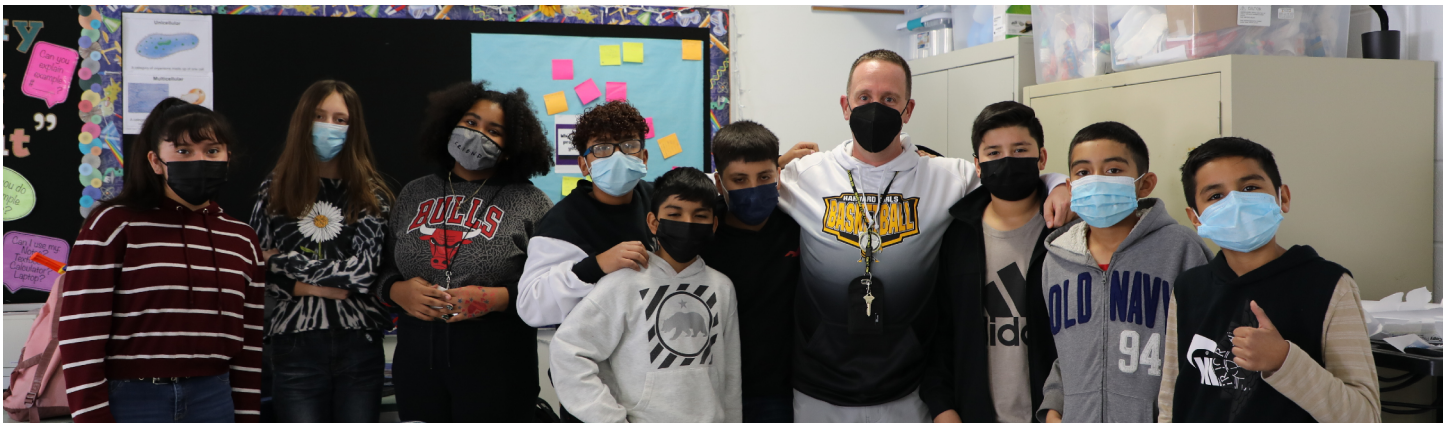

Familias de Harvard,

Que año ha sido, estoy seguro que miramos asi atras al año escolar 2021-2022 con asombro y orgullo. Cuando recordemos la resistencia, los esfuerzos y la resiliencia de nuestro personal, estudiantes y comunidad vamos agitar nuestras cabezas con incredulidad. El hecho de que no solo hemos sobrevivido durante el año escolar pero hemos progresado, esto es un testimonio de lo que está pasando en nuestra comunidad y distrito escolar. #HarvardRising es una cosa muy real. Aquí están algunos de los logros increíbles de este año escolar:

- El primer grupo de estudiantes del Distrito 50 inscritos en el programa MCC Duo. Estos estudiantes están en el camino de conseguir su título universitario asociados en el mismo día de su graduación en May 2023.
- Hemos completado una renovación de los casilleros que dio a nuestros atletas y estudiantes de educación física un espacio del Siglo 21 para entrenar, competir y crecer.
- La Asociación Americana de Administradores (AASA) reconoce al Harvard CUSD 50 como uno de trece distritos embajadores a nivel nacional para "Lighthouse" por nuestro excelente programa de lenguaje dual.
- El 21.3% de los graduados de Harvard High School obtienen el Sello de Alfabetización Bilingüe de Illinois a través del dominó en las dos lenguas como lo demuestra el puntaje del Advanced Placement (AP) y SAT.
- La planificación financiera continua y administración cuidadosa de la junta han continuado una tradición de estabilizador financiera y el uso responsable de recursos públicos para manejar a nuestro distrito.

Uno de esos logros sería lo suficiente para muchos distritos escolares en un año, pero todos sucedieron en Harvard durante un año perturbado por asuntos relacionados con la pandemia. Sabemos que hay mejoramientos por venir para nuestros estudiantes para que reciban la mejor educación posible. Puede sentirse seguro que vamos a seguir celebrando los éxitos de nuestros estudiantes y para construir un mejor futuro brillante, maximizando el éxito de cada estudiante.

Gracias por su colaboración y apoyo a Harvard CUSD 50. Es maravilloso vivir en una comunidad donde el apoyo de nuestras escuelas es fuerte.
¡No lo pudimos haber hecho sin usted!

Dr. Corey Tafoya

Harvard
Community Unit School District 50

Dr. Corey Tafoya
Superintendente
815-943-4022
ctafoya@cusd50.org

Datos del Distrito

Estudiantes Inscritos

215 Washington School

649 Crosby Elementary

405 Jefferson Elementary

592 Harvard Junior High

749 Harvard High School

2,610 Total de Inscripciones

125 se graduaron de Harvard High School en mayo de 2022.

Personal del Distrito

230 Maestros títulados

54% Maestros con una maestría o una titulación mayor

106 Miembros del personal bilingüe

120 Profesionales de apoyo educativo

19 Personal de servicios relativo

22 Administradores

409 Empleados

El ofrecimiento de clases de Colocación Avanzadas aumentó a un 33% del 2020 -2021 al 2021-2022.

89 estudiantes de Harvard High School fueron inscritos en los cursos de AP.

Harvard Community Unit School District 50 se enorgullece en servir a los estudiantes de la mayor área de Harvard. El distrito educa a más de 2,600 estudiantes en un rango de pre-kinder al 12vo grado en cinco escuelas. Harvard CUSD 50 presenta un programa de lenguaje dual, computación uno a uno, un curriculum avanzado del sector de construcción, clases modernas de STEM y un programa de verano el año entero. La comunidad Harvard ha apoyado la educación pública desde 1859 y está localizado en el condado de McHenry, a siete millas al sur de la frontera de Illinois/Wisconsin.

Plan Estrategico

Estado de la Misión

Producir una comunidad de estudiantes mediante el cultivo de habilidades académicas, sociales y emocionales para maximizar el potencial de cada estudiante.

Declaración de la Visión

Excelencia educativa y aprendizaje permanente para todos.

Meta 1: Éxito Estudiantil

Maximizar el rendimiento académico y el crecimiento personal de cada estudiante.

Meta 2: Efectividad Organizacional

Cultivar y garantizar apoyos estructurales que desarrollen y retengan personal de alta calidad.

Meta 3: Comunicación y Relaciones Comunitarias

Construir asociaciones entre el distrito y la comunidad para mejorar el aprendizaje de los estudiantes.

Meta 4: Finanzas y Operaciones

Mantener la excelencia organizacional y operativa.

El proceso del plan estratégico fue diseñado para involucrar auténticamente a la parte interesada incluyendo a los estudiantes, padres, maestros, administradores, personal, y los líderes de la comunidad en articular las prioridades organizacionales y los valores de los interesados. El método de la base de búsqueda del plan estratégico adoptado por Harvard CUSD 50 va a permitir que el distrito cree su propio futuro, enfocado en los estudiantes a través de rigurosas evaluaciones organizadas, siguiendo de la implementación operativa.

Meta 1: Éxito Estudiantil

Luchas Libres de Niños de la Harvard High School

Los Niños Luchadores de la Harvard High School terminaron su temporada colocándolos en el 4to lugar en el Torneo Estatal de Lucha Libre de IHSA 1A .

Otros logros para el equipo incluye ser nombrados campeones de la Conferencia KRC y campeones regionales.

Nathan Rosas y Bailey Livdahl fueron calificadores estatales. Ivan Rosas fue ganador del 3rer Lugar. Brian Hernandez fue calificador Estatal y fue también elegido.

AVID Prioriza el Servicio Comunitario

Los estudiantes de AVID de la Harvard High School, comenzaron una coleccion de tapaderas de plastico. Con la ayuda de los estudiantes en las clses de Habilidades para la Vida, las tapaderas se limpiaron semanalmente, se almacenaron y se pesaron una vez al mes. Desde marzo, se han recolectado más de 130 libras. Las tapaderas eventualmente se convirtierán en una mesa de picnic para los estudiantes.

Maura Bridges, coordinadora de preparación universitaria y profesional dijo, "Estoy muy emocionada de que los estudiantes de AVID hayan elegido servir a su comunidad escolar. Las clases de AVID tanto de la High School y la Junior High están asumiendo las necesidades de la comunidad al reciclar y cuidar en nuestras áreas recreativas comunitarias. ¡Qué gran manera en la que están retribuyendo!"

Las clases AVID Electiva y AVID Excel en la Harvard Junior High School adoptaron oficialmente el Rush Creek Trail en el Área de Conservación del Condado de Mchenry. Los estudiantes de AVID y sus familias recorrieron el sendero y limpiaron la basura una noche entre semana en mayo del 2022.

David Quino, Eric Aquino, Oger Bernal, Jovani Escobar, Alexis González, Martín Quintero, Juan Silva y Andrés Flores Hernández fueron nombrados para el equipo de KRC All-Conference de Niños.

En julio de 2021, cincuenta y seis estudiantes de Harvard High School participaron en el programa de Aprendizaje Extendido para canjear créditos de cursos después de COVID-19.

Meta 1: Éxito Estudiantil

K-12 Programa de Arte y Concurso de Vans

Harvard CUSD 50 organizó su Exposición Anual de Arte en The Starline factory. La exhibición atrajo a cientos de familias y presentó más de 200 piezas de arte.

Doce estudiantes de la Harvard High School formaron parte de 200 escuelas en todo el país para participar en el Concurso de cultura personalizada de Vans. Los temas de la competencia fueron "Hometown Pride" y "Legacy de Paul Van Doren ".

Profesionales de los Negocios de America

Durante el año escolar 2021-2022 comenzó el grupo de estudiantes Pofessionales de los Negocios de America. Veinticuatro estudiantes de la Harvard High School compitieron a nivel estatal para Professionales de los Negocios de America. Payton Halfpenny, Aedan Hobbs, y Justin Lehmann pasaron a competir a nivel nacional en mayo del 2022.

Becados del Estado de Illinois

Steven J. Austin, Sandra Castaneda, Sophia Elliott, Allan Flores, Adeline Keller, Jesus Ortiz, y Nathan Rosas de la Clase que se gradúa en el 2022 han sido designados como Becados del estado de Illinois.

Los Luchadores de Harvard Junior High, Blake Livdahl y Logan Nulle, compitieron en las Luchas Estatales. Blake ocupó el tercer lugar y se clasificó para el Equipo Nacional de Lucha Libre de la IESA.

¡La clase del 3er grado de la Sra. Padilla publicó un libro de recetas con las recetas y dibujos favoritos de los estudiantes!

Meta 1: Éxito Estudiantil

Cuarenta y nueve estudiantes de Harvard High School participaron en 33 eventos en Solo y Conjunto y 29 de esos estudiantes recibieron Rangos de División 1. El Conjunto de Viento también recibió un rando de División 1.

Dieciséis estudiantes de la Harvard High school asistieron al Concurso Regional de Dibujo IDEA 2022 en MCC. Caden Scott pasó a ganar el 3er lugar en la categoría de tablero arquitectónico en la competencia estatal de dibujo.

Harvard Athletics agregó un nuevo deporte a su calendario para el año escolar 2021-2022. El Boliche de niños y niñas llenaron las listas de Varsity y Junior Varsity

En febrero, el equipo de ajedrez de Harvard CUSD 50 se clasificó para el Torneo Estatal IHSA. Los Hornets fueron liderados por los 4.5 puntos de Will Harter y los 4 puntos de Andrew Dudley.

Job Miller, Adilene Parra, y Melanie Ramirez fueron nombrados para el equipo de Porristas en el KRC All-Conference.

Los estudiantes de la Harvard High school compitieron contra otros 158 estudiantes en el CDE de Agronomía Estatal de la FFA en la Universidad de Illinois en Urbana - Champaign.

Meta 1: Éxito Estudiantil

En octubre, el equipo de Futbol de Harvard de Niño´s ganó la Conferencia Kishwaukee River después de derrotar a Richmond-Burton 4-0.

Más de 600 invitados vieron el musical de primavera de la Harvard High School, "La Sirenita".

La Clase del 2022 es la cuarto grupo del Programa de Lenguaje Dual de Harvard que comenzó en 2007. La meta del Distrito apunta a que el 50% de los estudiantes de último año que se gradúen obtengan el Sello de Alfabetización Bilingüe para 2026.

Harvard CUSD 50 Directora del Leguaje Dual y Cultural Amber Bowgren afirma, "Ha sido un año desafiante pero tremendo en nuestro programa bilingüe. Nuestros maestros y estudiantes han demostrado una perseverancia excepcional en su búsqueda de alfabetización bilingüe y bilingüismo incluso durante la pandemia. Estamos muy orgullosos de haber crecido de solo el 2.4% del los graduados que obtuvieron el sello hace solo tres años representan ahora el 21.3 % de la clase que se gradúa este año. ¡Felicitaciones a todos los graduados y sus familias!

Brenna Uppleger calsificó par la competenci estatela de atletismo al interior y el exterior en eventos de carreras y saltos. A lo largo de ambas temporadas ha batido 7 récords

Julia Chupich es una de las muchas multiatletas destacadas en la Harvard Hogh School. Julia firmó su Carta de Intención para jugar golf y especializarse en educación en la Universidad de Aurora.

Meta 2: Eficacia de la organización

D50 es reconocido a nivel nacional como un distrito escolar embajador "Lighthouse"

El 2 de mayo de 2022, la Asociación de Superintendentes Escolares (AASA) anunció que el Distrito Escolar 50 de Harvard es un sistema embajador "Lighthouse", que sirve como modelo para transformar el sistema educativo de los Estados Unidos. El programa de lenguaje dual de Harvard CUSD 50 fue seleccionado para su designación por un panel de líderes educativos independientes de todo el país. El programa ha sido reconocido por demostrar un compromiso con el estudiante en su totalidad, sin marginación al estudiante y una educación orientada al futuro.

Solo 13 distritos escolares en todo el país recibieron este honor. “El Distrito 50 tiene mucho de qué enorgullecerse”, dijo el Dr. Corey Tafoya, Superintendente de Harvard CUSD 50. “Este reconocimiento nacional afirma el excelente trabajo realizado por nuestros estudiantes, maestros, personal y administradores. El reconocimiento de Lighthouse System valida nuestro mantra #HarvardRising, un esfuerzo adoptado por nuestra comunidad, estudiantes y personal”.

LEARNING 2025 Student-Centered Equity-Focused Future-Driven Education

Horarios de Modo-Flexible de Harvard High School

Harvard High School implementó un nuevo horario escolar para el año escolar 2021-2022. El nuevo horario, conocido como "Flex-Mod", permite a los estudiantes más flexibilidad en su horario. También les da a los estudiantes la oportunidad de ser responsables durante sus períodos de descanso para ampliar su aprendizaje o recibir asistencia

Meta 2: Eficacia de la organización

BHAGs del CUSD 50 Grandes Metas Audaces

En 2017, Harvard CUSD 50 creó distritos BHAG para poner en práctica su misión y visión. El distrito trabaja para lograr estos objetivos todos los días con la intención de lograrlos antes del 31 de diciembre de 2026.

Los 6 BHAG (enumerados a la derecha) nos colocarán en el nivel superior de distritos a nivel nacional.

A medida que trabajamos hacia estos objetivos, queremos que nuestros estudiantes y el personal estén delirantemente felices y trabajen en espacios modernos del siglo 21.

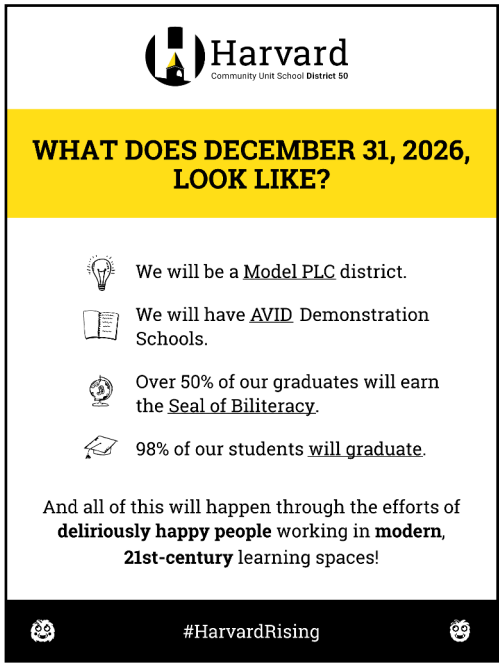

A lo largo del año, los miembros del personal presentaron más de 150 nominaciones para sus colegas que representan el trabajo que ayudará a lograr los BHAG del Distrito.

Cada trimestre, la administración del distrito reconoció a los miembros del personal por su trabajo excepcional invitándolos a ser honrados en una reunión del Consejo de Educación.

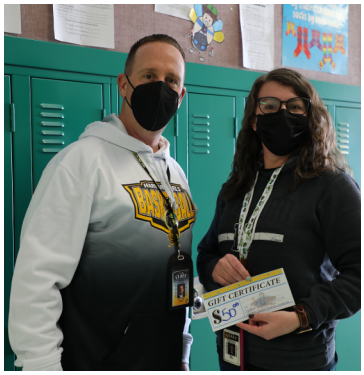

ISBE Otorga Círculo de Oro de Calidad a Washington School

El Consejo de Educación del Estado de Illinois otorgó a Washington School el Círculo Dorado de Calidad por su programa Preescolar Para Todos (PFA).

Meta 3: Relaciones Comunitarias y Comunicación

Premio Blackboard

El Distrito 50 es el distrito escolar que más contribuye a United Way of Greater McHenry County. El distrito recibió el Premio Blackboard 2020-2021 de United Way of Greater McHenry County por cuarto año consecutivo

Sabor a Washington/Toca un Camión

Washington School celebró su evento anual en abril de este año. Los restaurantes de toda la comunidad donaron comida y tiempo para brindar deliciosos bocadillos a los estudiantes, las familias y el personal.

MCC y D50

McHenry County College y Harvard CUSD 50 han creado una asociación para beneficiar a los estudiantes con más oportunidades de cursos y créditos universitarios. DUO es el programa más nuevo en CUSD 50 que permite a los estudiantes obtener su título de asociado mientras están en la High School.

A lo largo de este año, 15 estudiantes han completado 22 créditos cada uno para su título de asociado. Además, los estudiantes de la Harvard High School han tomado más de 300 cursos universitarios para obtener crédito para su futuro colegio o universidad.

Meta 3: Relaciones Comunitarias y Comunicación

Iniciativas de comunicación

- Nuevo sistema de alertas para llegar a las familias
- Aplicación móvil Harvard CUSD 50
- Consejo de Padres del Superintendente
- Sesiones de retroalimentación del sitio web
- Actualizaciones de video mensuales del Dr. Tafoya
- Boletines informativos cada cuarto anual del año escolar
- Resumen de la Junta de Educación Artículos de noticias
- Podcast de noticias sobre educación

Cada mes, el Dr. Tafoya enviaba un mensaje de video a las familias con actualizaciones sobre los próximos eventos del distrito, cambios en los protocoos de COVID y diferentes formas de involucrarse como padres.

Siga al D50 en las redes sociales!

www.facebook.com/harvardd50

www.twitter.com/harvardd50

www.instagram.com/harvardd50

www.youtube.com/harvardd50

Bernie's Books

Bernie's Books entregó dos camiones llenos de libros para que los estudiantes del D50 se los llevaran a casa. Entre el otoño de 2021 y la primavera de 2022, se donaron más de 10 000 libros a estudiantes de K-6.

Meta 4: Finanzas y Operaciones

Instalaciones

El Departamento de Edificios y Terrenos pintó el vestíbulo de Jefferson, repavimentó el estacionamiento de la Oficina Central, pintó los casilleros de Harvard Junior High y facilitó una construccion importante en Harvard High School. Este verano, se instalará aire acondicionado en Washington.

Construcción de la Harvard High School

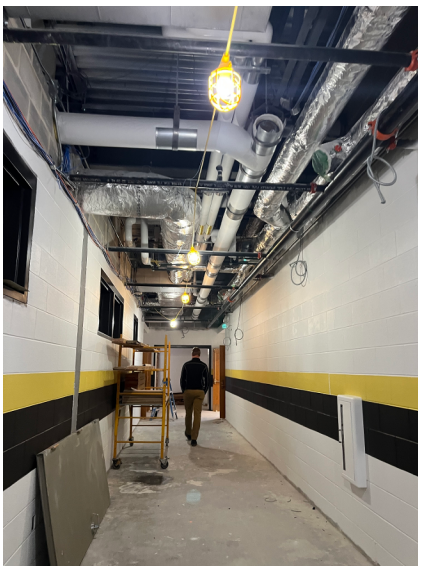

Harvard High School ganó espacios valiosos durant el año pasado con el projecto de contrucción de 6 millones. Nuevos espacios de entrenamiento, un salón de usos multiples, salones de clases, oficinas, espacios de entrenamiento atlético, lavandería y vestidores nuevos para todos los atletas fueron añadidos.

Harvard high school planea organizar una gran inaugaración para que la comunidad recorra las instalaciones en agosto de 2022

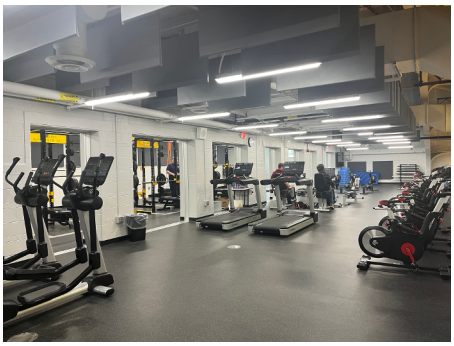

Meta 4: Finanzas y Operaciones

Tecnología

Gracias a los fondos disponibles de ESSERs, el departamento de Tecnología instaló un nuevo sistema de audio Lightspeed en la mayoría de las clases por todo el distrito. Este sistema permite que todos los maestros caminen por todo el salón y tengan su voz proyectada, incluso cuando traen una máscara puesta. El Departamento de Tecnología ha actualizado la capacidad de carga para el distrito entero. El distrito ahora tiene una nueva banda de 10Gb de enlaces de fibra entre todas las escuelas y una conexión de 10Gb para proveer internet más rápida y segura a todos los edificios.

78% de los padres del CUSD 50 creen que

La Tecnología está integrada

en la educación de sus estudiantes.

- March 2021 Encuesta de ECRA para padres y la comunidad

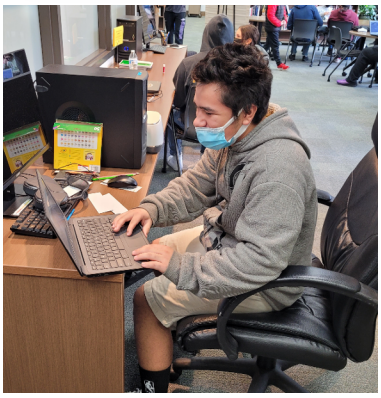

Presupuesto del Distrito

El Distrito 50 ha recibido el reconocimiento financiero más alto por parte del Consejo de Educación del Estado de Illinois durante los últimos 9 años consecutivos. El Consejo de Educación del Distrito 50 administró los gastos del distrito para completar los costos de construcción únicos de la adición de la Harvard High School mientras mantenía un presupuesto equilibrado.

Ingresos

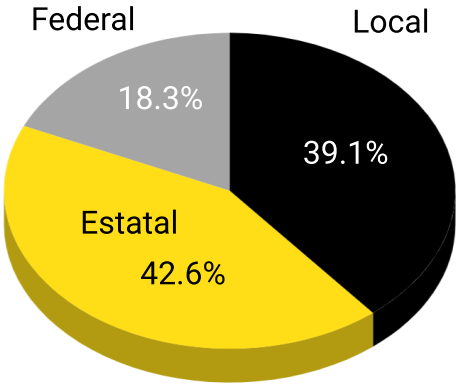

Gastos

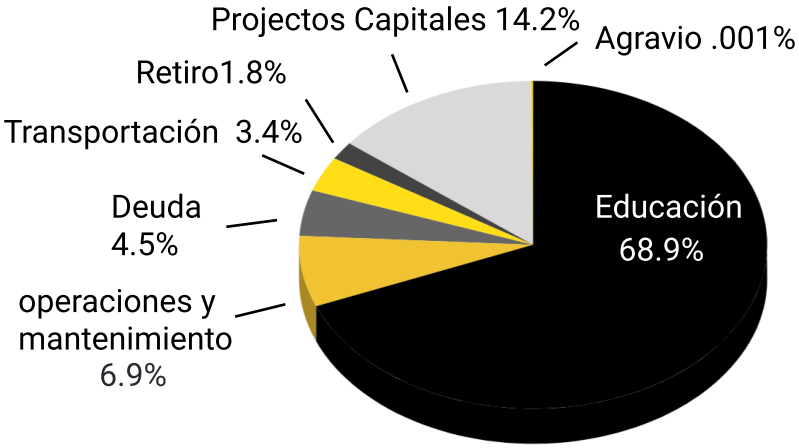

HARVARD CUSD 50 - OFICINA CENTRAL
401 N. Division Street
Harvard, IL 60033-3031
815-943-4022

HARVARD HIGH SCHOOL
1103 N. Jefferson Street
Harvard, IL 60033
815-943-6461
www.cusd50.org/harvardhighschool

HARVARD JUNIOR HIGH SCHOOL
1301 Garfield Street
Harvard, IL 60033
815-943-6466
www.cusd50.org/harvardjuniorhigh

JEFFERSON ELEMENTARY SCHOOL
1200 N. Jefferson Street
Harvard, IL 60033
815-943-6464
www.cusd50.org/jefferson

RICHARD D. CROSBY ELEMENTARY SCHOOL
401 Hereley Drive
Harvard, IL 60033
815-943-6125
www.cusd50.org/crosby

WASHINGTON SCHOOL
305 S. Hutchinson Street
Harvard, IL 60033
815-943-6367
www.cusd50.org/washington

Harvard
Community Unit School District 50

www.cusd50.org